

The Southern Indian Ocean Fisheries Agreement (SIOFA) 3rd Compliance Committee
27-29 June 2019

Pearle Beach Resort & Spa conference centre, Flic en Flac, Mauritius

CC3-Doc11

Thailand Implementation of SIOFA CMMs 2019

Relates to agenda item: 3

Proposal ☐ Working Paper ☐ Information Paper ☐ Other Document ☒

Delegation of Thailand

Abstract

Thailand provides a report on the Implementation of SIOFA CMMs.

Action

Compliance Committee to provide clarification whether, with the implementation of the SIOFA Compliance Monitoring Scheme it is still necessary for CCPs to submit such reports.

Thailand Implementation of SIOFA CMMs 2019

After became a member of SIOFA since May, 2017, Thailand has conducted implementing activities as to comply SIOFA CMMs. Those activities have been reported to the SIOFA Secretariat as described in the following Table 1.

Table 1 Summary of SIOFA CMMs implementation of Thailand

No.	CMMs	Reporting	Deadline	Date of Report
1	2018/01, para 9(3)	Amendments to Interim Bottom Fishing Measures	Within 30 days of amendment	18/03/2019
2	2017/02, para 6, 7 and 14	Vessel catch and effort data/ Annual catch summaries/ Scientific Observer Data Report	31 May, annually	03/03/2019
3	2018/02, para 9	Thailand National Report 2019	30 days before SC	22/02/2019
4	2018/02, para 13	Observer programme implementation report	30 days before SC, on National Report	on National Report 08/09/2018
5	2018/04	Vessel without Nationality	-	-
6	2016/05	Updated implementation of CMM 2016/05 Pelagic Driftnets and Deepwater Gillnets	-	18/03/2019
7	2016/06, para 32	Report of the actions and measures take in accordance with CMM 2018/06 (IUU Vessel List)	14 days prior to CC3, on Implementation of SIOFA CMMs	on Implementation of SIOFA CMMs
8	2017/07, para 2 and 3	List of vessels authorized to operate within the Agreement : 2 Carrier (Patsorn and S. Leelawadee)	Once	11/12/2018
		Additional 2 Thai fishing vessels (Maneengern 5 and Chokephoemsin 1) to SIOFA Record of Authorised Vessels	As required	07/04/2019
9	2018/08, para 2	Updated Designation of ports to which foreign vessels may request entry, associated conditions of entry and period of notice required	At once after any updated information	26/12/2018
7	2018/08, para 29	A report of actions taken against own vessels pursuant to paragraph 27 following receipt of an inspection report indicating clear grounds of engagement in IUU fishing	14 days prior to CC3, on Implementation of SIOFA CMMs	on Implementation of SIOFA CMMs
8	2018/09, para 2	Additional 2 contact point of Thailand	Without delay	10/08/2018 and 19/11/2018
9	2010/10, para 14	Entry and Exit reports	Within 24 hours of each Entry and Exit	Within 24 hr. of each Entry and Exit
10	2018/11, para 12	Thailand Compliance Report (CCR) 2018	1 May 2019	30/04/2019
11	2018/11, para 16	Thailand Draft SIOFA Compliance Report (dSCR) 2018	31 May 2019	30/05/2019

CMM 2017/01 - Interim Management of Bottom Fishing

Currently, Thailand has one fishing vessel operate in SIOFA Agreement area. Thailand has enforced the regulation according to CMM 2017/01 is the Notification of Department of Fisheries on Rules and Regulations of Overseas Fishing Vessels Operating in the Area under the Framework of the Southern Indian Ocean Fisheries Agreement (SIOFA) B.E. 2562 (2019). This notification as Annex I.

- ***Fishing Effort 9(1) a (i)***

Clause 5 of The Notification of Department of Fisheries on Rules and Regulations of Overseas Fishing Vessels Operating in the Area under the Framework of the Southern Indian Ocean Fisheries Agreement (SIOFA) B.E. 2562 (2019).

- ***Spatial Distribution 9(1) a (ii)***

Clause 7 and Clause 10 of The Notification of Department of Fisheries on Rules and Regulations of Overseas Fishing Vessels Operating in the Area under the Framework of the Southern Indian Ocean Fisheries Agreement (SIOFA) B.E. 2562 (2019).

- ***VME 9(1) a (iii)***

Clause 7, Clause 8, Clause 9 and Clause 10 of The Notification of Department of Fisheries on Rules and Regulations of Overseas Fishing Vessels Operating in the Area under the Framework of the Southern Indian Ocean Fisheries Agreement (SIOFA) B.E. 2562 (2019).

- **Close Area 9(1) a (iv)**

Clause 10 of The Notification of Department of Fisheries on Rules and Regulations of Overseas Fishing Vessels Operating in the Area under the Framework of the Southern Indian Ocean Fisheries Agreement (SIOFA) B.E. 2562 (2019).

CMM 2017/02 - Data Standards

- **Vessel Catch & Effort Data, Annual Catch Summaries and Scientific Observer Data Report**

Thailand did not authorised any fishing vessel to operate in SIOFA Agreement area in 2018. So, there are no Vessel Catch & Effort Data, Annual Catch Summaries and Scientific Observer Data Report of year 2018. However, there is one fishing vessel has been launching authorized to SIOFA Agreement area in May 2019.

- **National report**

Thailand submitted Thailand National Report 2019 that was the historical fisheries information during 2015 – 2017. In 2018, Thai flagged fishing vessel had not been operated in Indian Ocean and SIOFA Agreement area. Since May 2019 Thailand has launching authorised one fishing vessels to operate in SIOFA Agreement area.

- **National Observer Onboard Data**

Today, Thailand has only one fishing vessel is operating in SIOFA Agreement area. However Thailand has report the section of National observer on board through Thailand National Report 2019 that Observer's main tasks are to observe fishing activities, collect data and specimen as required, and submit data and a summary report to the Department of Fisheries. In addition, in the implication of compliance, the presence of the observer helps to prevent illegal will record and report the compliance or noncompliance practices on board.

The training course for observer contained 11 (eleven) modules of essential fisheries observer principle based on the FAO Guidelines for Developing an at-Sea Fisheries Observer Program. These included the Basic Training of Seaman, Fisheries Management, Legal and Policy Framework, Health and Safety, Code of Conduct for Observers, Fishing Vessels and Gears, Data Collection, Recording Forms and Documents, Navigation, Radio Communication and Shipboard Training.

The 1st batch of observers (20 of them) completed their training in December 2015 and the 2nd batch of candidate observers (30 of them) were trained to act as onboard fisheries observers in April 2016 and the 3rd batch of candidate observers (30 of them) were trained to act as onboard fisheries observers in August 2017. The Department of Fisheries has been preparing operating manuals and report forms, and formulating necessary rules and regulations to ensure the effectiveness of the observer program. In December 2017, DOF had submitted the approved list of 22 (twenty- two) national observers who had completed the 2nd and 3rd training of observer onboard and qualified for working as an observer on scientific data collection in SIOFA area.

In the observer onboard scheme, it is also include the briefing and de-briefing process. DOF officers are trained in these activities and The DOF also has a training course for the debriefers or training for the trainer course. Debriefers are the one who in charge perform the briefing activity for observers before their deployment and performs in charge the debriefing activity when they return. The briefing and debriefing activity will ensure the quality of the collecting information by observers as well as to improve their capacity and performance.

- **Annual Data Verification Report**

For Monitoring Control and Surveillance (MCS) and data verification mechanism, Thailand has put in place a range of management and technical measures through the Royal Ordinance on Fisheries B.E. 2558 (2015), the subordinate Ministerial Regulations and Implementing Rules for Thai overseas fishing vessels operating in high seas. Furthermore, Thailand defines the minimum requirement for the authorized vessel that include being as follow: The installation of the VMS, ERS and EMS, human observer, port-in and port-out control and inspection, the requirement of submission of logbook and transshipment document.

CMM 2018/04 – Vessel without Nationality

Thailand did not receive the report of vessels without nationality.

CMM 2016/05 - Pelagic Driftnets and Deepwater Gillnets

Thailand has enforced the regulation according to CMM 2016/05 is the Notification of Department of Fisheries on Rules and Regulations of Overseas Fishing Vessels Operating in the Area under the Framework of the Southern Indian Ocean Fisheries Agreement (SIOFA) B.E. 2562 (2019), Clause 11 Prohibition on using the large-scale pelagic driftnets or deepwater gillnets which is total length more than 2.5 km in the SIOFA Agreement area.

CMM 2018/06 IUU Vessel List

Thailand has enforced the measures taken in accordance with CMM 2018/06 as follows

- The Royal Ordinance on Fisheries B.E. 2558 (2015) and amendment B.E.2560 (2018), Section 39, 81 and 88 (See attached Document 1)
- Ministerial Regulations on the Requesting for and the Granting of Permission for Fisheries Operation Outside Thai Waters B.E. 2559 (A.D. 2016), Clause 5 (See attached Document 2) and amendment B.E. 2562 (A.D. 2019), Clause 6 (8) the vessel must not be in the process of detained. In case of the vessel was be in prosecution under the fisheries law, the applicant must present the evidences that the previous owner, master or the licensee of fishing operation do not still take beneficial directly and indirectly or have an power to control the such vessel any more. However, this amendment B.E. 2562 (A.D. 2019) is in the process of translating to English.
- The Notification of Department of Fisheries on Rules and Regulations of Overseas Fishing Vessels Operating in the Area under Framework of the Southern Indian Ocean Fisheries Agreement (SIOFA) B.E. 2561 (2018) which included the following provisions Clause 2 paragraph 2 (See attached Document 3)
- The Notification of the Department of fisheries on Requirements and Regulations of Overseas Transshipment Vessels which are Transshipping Aquatic Animals in the area under the Southern Indian Ocean Fisheries Agreement (SIOFA) B.E. 2561 (2018), Clause3 (See attached Document 4).
- Port State Measure (PSM)
- Thailand National Traceability scheme
- MCS scheme

CMM 2017/07 Vessel Authorisation

Thailand has electronically submitted the list of 2 Thai carrier vessels and 2 Thai fishing vessels that are authorized to operate in the Agreement area to SIOFA secretariat. The information of this list is according to paragraphs 2(a) – 2(r) of CMM 2017/07. These Thai vessels have been published in the SIOFA website. Currently, there is only one fishing vessel is operating in SIOFA Agreement area.

CMM 2017/08 Port Inspection

- ***Designation of ports to which foreign vessels may request entry, associated conditions of entry and period of notice required***

Thailand has modified the designated ports list from 22 ports to 25 ports and submitted to SIOFA secretariat by email on 9 January 2019. The list of 25 designated ports has been published in the SIOFA website.

- ***Thailand action pursuant to paragraph 27***

There is one Thai fishing vessel has been launching authorized to SIOFA Agreement area in May 2019. Thailand did not receive the inspection report indicating that Thai vessel has engaged in IUU fishing.

CMM 2018/09 - Control

- ***Co – operation and Contact point***

Thailand has notified the additional of two (2) officials as a Contact Point for report, notification of information and authorization based on the SIOFA CMMs. The list of contact point has been published on the SIOFA website.

CMM 2018/10 – Monitoring

- ***Entry and Exit reports***

Thailand has authorized one fishing vessel to operate in SIOFA Agreement area in May 2019. Thai fishing vessel has notified the secretariat of two Entry Report and one Exit Report within 24 hr. The first report of entry was on 21 May 2019, the report of exit was on 23 May 2019 and the second report of entry was on 27 May 2019.

CMM 2018/11 – Compliance Monitoring Scheme

- ***Thailand Compliance Report (CCR) 2018***

Thailand has self- assessment in CCR 2018 and submitted to SIOFA secretariat on 30 April 2019.

- ***Thailand Draft SIOFA Compliance Report 2018***

Thailand has provided additional information in dSCR and submitted to SIOFA secretariat on 30 May 2019.



Notification of the Department of Fisheries

Notification on Requirement and Regulations of Overseas Fishing Vessels which are Operating
in the Area under the Southern Indian Ocean Fisheries Agreement (SIOFA)

B.E. 2562 (2019)

Since Thailand was a member of the Southern Indian Ocean Fisheries Agreement (SIOFA) which has the right to fish in the SIOFA Agreement area. Including, In the Fifth Meeting of Parties has revised and additional the Conservation and Management Measures of SIOFA (SIOFA CMMs). So, The Department of Fisheries Thailand would like to publicize to entrepreneur or owner who required to operating in SIOFA Agreement area acknowledge to the requirement and regulation as follows:

Clause 1 Repeal the Notification of the Department of fisheries: Notification on Requirements and Regulations of Overseas Fishing Vessels which are in the Area under the Southern Indian Ocean fisheries Agreement (SIOFA) B.E. 2561 (2018).

Clause 2 In this Notification

“Incidental catch” defined that the aquatic animal that not target of these fishing gear and it is not species under a framework of SIOFA. Including, Conserved Aquatic Animals following to International Organization prescribe and also Protected Wild Animals and Reserved Wild Animals which Thailand prescribe.

Clause 3 Area and species of the aquatic animals under a framework of SIOFA shall be in according to the Appendix appended to this Notification.

Clause 4 The fishing vessels that has activities on fishing, transshipment or loading aquatic animals in SIOFA Agreement area, shall be in the list of authorized vessels by SIOFA which can be checked in the website of <http://www.siofa.org>

The owner of fishing vessel that is in the list of authorized vessels by SIOFA as abovementioned paragraph shall not involve, support, or engage with any vessels without nationality, any vessels that is not in the list of authorized vessels by SIOFA, or any vessels that is in the IUU list of SIOFA.

Clause 5 All authorized fishing vessels as clause 4, shall have been allocated the days for fishing which not more than eighteen thousand and six hundred (18,600) days/year

Clause 6 The owner of fishing vessel as clause 4, shall notify entry to or exit from SIOFA agreement area in the format of Requirement for vessel entry and exit notifications within 24 hours by e-mail: mcs@siofa.org, jon@siofa.org and thaifoc@fisheries.go.th

Clause 7 Trawl vessels shall be authorized to fish only in the area as shown in the Appendix of this Notification.

In case of caught alive corals more than sixty (60) kg, or alive sponges more than seven hundred (700) kg per haul. Trawl vessels shall move away from the previous position at least 2 nm measuring from one side of its trawling direction.

Clause 8 Longline vessels that caught alive corals or alive sponges more than 10 kg per 1,000 hooks or per mainline of 1,200 meters. Depending on whether the number of hooks or the length of mainline will enter the conditions first. Longline vessels shall move away from the previous position more than 1 nm from the center of deployed direction of the longlines.

Clause 9 Trap fishing vessels with the continued mainlines which caught alive corals or alive sponges more than 10 kg per mainline of 1,200 meters, or single trap which caught alive corals or alive sponges more than 10 kg per trap. Trap fishing vessels shall move away from the previous position more than 1 nm from the center of mainline or center of the trap.

Clause 10 Prohibited fishing areas appear in the Appendix of this Notification.

Clause 11 Prohibition on using the large-scale pelagic driftnets or deepwater gillnets which is total length more than 2.5 km in the SIOFA Agreement area.

Clause 12 The master of fishing vessel who request to sea transfer operation of fuel, gear, crew or any other supplies, shall notify to the Overseas Fisheries and Transshipment Control Division, Department of Fisheries at least 24 hours by the format of SIOFA Transfer At Sea Notification as appended to this Notification.

After finished sea transfer operation, shall report to the Overseas Fisheries and transshipment Control Division, Department of Fisheries Thailand within 24 hours by the format of SIOFA Transfer At Sea Declaration.

Clause 13 The owner vessel shall make fishing gear marking which clearly identifying the vessel's name and radio call sign and no. of fishing gear. Following these criteria:

(1) In case of using fishing gear equipped with mainline, shall be attached the marking at the end of the net or mainline of that fishing gear. Including flag buoys or radar buoys shall be attached during the daytime and also attached light buoys that can be seen at least 2 nm under normal visual condition during the nighttime. Besides, that flag or buoy could be used to identify position and scope of the fishing gear.

(2) In case of stationary fishing gear or supporting devices that use with sinking materials such as single trap, FADs, shall be attached flag buoy or radar buoy during the daytime, and attach light buoy that can be seen at least 2 nm under normal visual condition during the nighttime. Besides, that flag or buoy could be used to identify position and scope of the fishing gear.

Clause 14 The owner vessel shall provide the devices for retrieving the fishing gears that fallen, lost and discarded while fishing operation.

Do not discard fishing gear, unless there is necessary for safety or in danger.

In case of fishing gear fallen, discarded or lost even though by any cause, the master shall retrieve such fishing gear. If it could not be recovered, the master shall report to the Overseas Fisheries and Transshipment Control Division, Department of Fisheries immediately.

The report in accordance with the above-mentioned paragraph 3 shall have the following details:

- (1) Vessel's name and call sign
- (2) IMO no. (if available)
- (3) Type of fallen, discarded or lost fishing gear
- (4) Number of fallen, discarded or lost fishing gear
- (5) Date, time and position where fishing gear fallen, discarded or lost
- (6) Method to retrieve such fishing gear
- (7) Evidence caused of fallen, discarded or lost fishing gear, or necessary reasons for discarded fishing gear.

Clause 15 In case of encounter and retrieve the discard/lost fishing gear of other vessel onboard. The master shall notify to the Overseas Fisheries and Transshipment Control Division, Department of Fisheries Thailand.

The Notify in accordance with the above-mentioned paragraph shall specify information as follows:

- (1) Vessel's name and call sign of the fishing vessel that retrieve fishing gear, and IMO number (if available)
- (2) Vessel's name, IMO number and call sign of the fishing vessel that is the owner of fishing gear (if available)
- (3) Type of retrieve fishing gear
- (4) Number of retrieve fishing gear
- (5) Date, time and position where retrieve fishing gear
- (6) Picture of retrieve fishing gear (if available)

Clause 16 Prohibited discharge plastic, synthetic rope, synthetic fishing net, plastic garbage and incinerator ashes from plastic products at sea. All plastics shall be stored on – board the vessel until can be discharged at adequate port reception facilities.

As above-mentioned paragraph, it does not enforce with in case of discharged plastic at sea for the purpose of securing the safety of vessel and crew on board or saving life at sea.

However, the implementing in accordance with paragraph 1 and 2 of clause 16. The master shall compliance with the Ship Survey Regulation on Criterion, Procedure and Condition for Prevention Pollution from Garbage B.E. 2016 and Amendment.

Clause 17 Frozen products of fishery resources that retained onboard shall be contain with single species per container and also affixed by a clearly legible label on the container. The label shall identify as follows:

- (1) Common name, Scientific name, Group of aquatic animal, Code of aquatic animal as defined by FAO or Scientific Committee, one way or another.
- (2) Presentation
- (3) Date of catch
- (4) Vessel Registration Number

In case of the weight of each species that intended for human consumption per 1 set/time/shot that not exceeds 25 kg can be mixed contain and also shall identify the weight of each species including the details as paragraph 1 of Clause 17 on the label.

In case of each species that remain from sorting and not for human consumption such as fish meal. The vessel shall identify the details as paragraph 1 of Clause 17 and the text “Not for human consumption” on the label.

In case of cannot immediately sorting for identifying the details as paragraph 1 of Clause 17. The vessel shall provide a list of aquatic animal that can be reference to such aquatic animal in the package and retain it on board for verification.

Clause 18 In case of fishing vessel has incidental bycatch as appear in the Appendix of this Notification. The master of such fishing vessel as clause 4 shall record in the format of Incidental catch logsheet of SIOFA and deposit this form with the transshipment vessel when they have each transshipment.

Clause 19 In case of sighting the vessel without nationality or the vessel that is not in the list of authorized vessels by SIOFA is fishing or transshipment in SIOFA Agreement area the master shall report to the Overseas Fisheries and Transshipment Control Division, Department of Fisheries Thailand.

The information according to abovementioned paragraph shall consist of vessel's name, registration no., call sign, flag State, date, time and position that sighting the vessel, and picture of the vessel, etc.

Clause 20 The notification and reporting according to clause 12, 14, 15, and 19 shall be made through the electronic communication device that can be verified or resumed later by having the same meaning, or through the email: thaifoc@fisheries.go.th which sending from email that can identify the identity of the satellite transmission devices.

Clause 21 Wherewith rules and regulations of SIOFA will be updated information as determined by the Meeting of the Parties. The fishing vessel that requires to fishing aquatic animals according to clause 3 in SIOFA Agreement area shall follow updating of rules and regulations of SIOFA all the time.

Clause 22 The fishing vessel that not comply following to the rule and regulation of this Notification will be guilty under section 49 of the Royal Ordinance on Fisheries B.E. 2015 and Amendment.

Notified on 11th January 2019

Adisorn Promthep
Director-General of Fisheries Department

SIOFA Prohibiting Area

Area	Lat (S)	Long (E)	Lat (S)	Long (E)
Fools Flat	31° 30'	94° 40'	31° 40'	95° 00'
	31° 30'	95° 00'	31° 40'	94° 40'
Atlantis Bank	32° 00'	57° 00'	32° 50'	58° 00'
	32° 00'	58° 00'	32° 50'	57° 00'
Walter's Shoal	33° 00'	43° 10'	33° 20'	44° 10'
	33° 00'	44° 10'	33° 20'	43° 10'
Coral	41° 00'	42° 00'	41° 40'	44° 00'
	41° 00'	44° 00'	41° 40'	42° 00'
Middle of What	37° 54'	50° 23'	37° 56.5'	50° 27'
	37° 54'	50° 27'	37° 56.5'	50° 23'

Southern Indian Ocean Fisheries Agreement (SIOFA) area

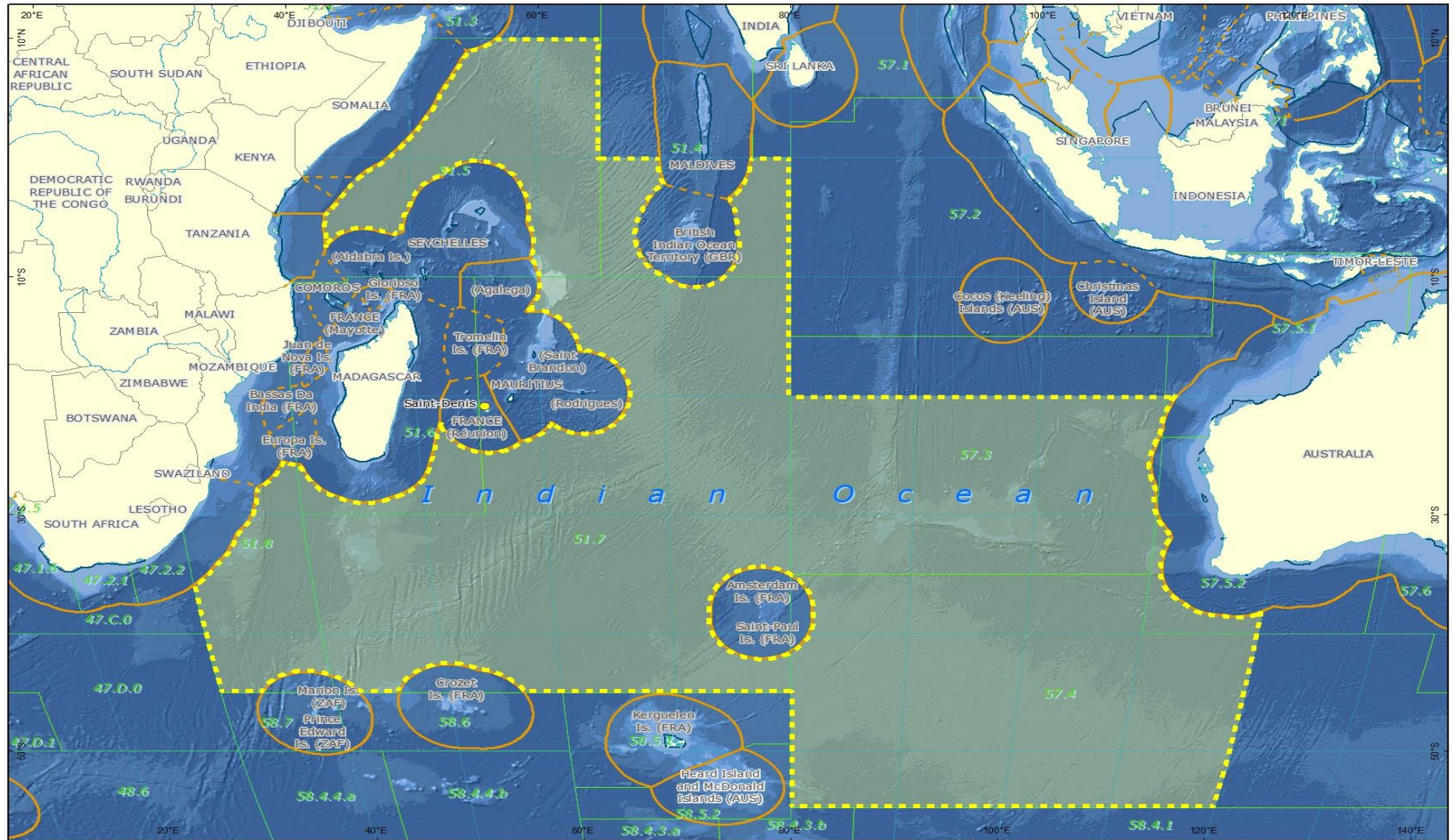

Aquatic Animals under Southern Indian Ocean Fisheries Agreement (SIOFA)

Group of Aquatic Animals

1. Fish
2. Molluscs
3. Crustaceans
4. Sedentary species

species

Excluding the highly migratory

SIOFA TRANSFER AT SEA NOTIFICATION

I. DETAILS OF THE DECLARING VESSEL (รายละเอียดการแจ้งข้อมูลเรือ)	
Name of vessel / ชื่อเรือ	
Registration number / เลขทะเบียนเรือ	
Marking of vessel/เครื่องหมายประจำเรือ	
Radio call sign / สัญญาณเรียกขาน	
Vessel flag State / รัฐเจ้าของธง	
IMO number / เลข IMO (ถ้ามี)	
Master's name and nationality / ชื่อผู้ควบคุมเรือและสัญชาติ	
II. DETAILS OF THE OTHER VESSEL (รายละเอียดของเรืออื่นๆ)	
Name of vessel / ชื่อเรือ	
Registration number / เลขทะเบียนเรือ	
Marking of vessel/เครื่องหมายประจำเรือ	
Radio call sign / สัญญาณเรียกขาน	
IMO number / เลข IMO (ถ้ามี)	
Master's name and nationality / ชื่อผู้ควบคุมเรือและสัญชาติ	
DETAILS OF TRANSFER (รายละเอียดการขนถ่าย)	
Estimated date of transfer (UTC) / ประมาณการวันที่จะทำการขนถ่าย	
Estimated time of transfer (UTC) / ประมาณการเวลาที่จะทำการขนถ่าย	
Estimated location of transfer / ประมาณการตำแหน่งที่จะทำการขนถ่าย	ละติจูด:° '"
	ลองจิจูด:° '"
Type and quantity received / ประเภทและปริมาณที่รับมา	<input type="checkbox"/> fuel/น้ำมัน.....liters/ลิตร <input type="checkbox"/> crew/ลูกเรือ..... person/คน <input type="checkbox"/> gear/เครื่องมือ โปรตระบุ..... <input type="checkbox"/> foods/อาหาร..... kg/tones/กก./ตัน <input type="checkbox"/> other supplies/อื่นๆ โปรตระบุ.....
Type and quantity unloaded / ประเภทและปริมาณที่ขนถ่ายออกไป	<input type="checkbox"/> fuel/น้ำมัน.....liters/ลิตร <input type="checkbox"/> crew/ลูกเรือ..... person/คน <input type="checkbox"/> gear/เครื่องมือ โปรตระบุ..... <input type="checkbox"/> foods/อาหาร..... kg/tones /กก./ตัน <input type="checkbox"/> other supplies/อื่นๆ โปรตระบุ.....

SIOFA TRANSFER AT SEA DECLARATION

I.DETAILS OF THE DECLARING VESSEL (รายละเอียดการแจ้งข้อมูลเรือ)	
Name of vessel / ชื่อเรือ	
Registration number / เลขทะเบียนเรือ	
Marking of vessel/เครื่องหมายประจำเรือ	
Radio call sign / สัญญาณเรียกขาน	
Vessel flag State/ รัฐเจ้าของธง	
IMO number / เลข IMO (ถ้ามี)	
Master's name and nationality/ ชื่อผู้ควบคุมเรือและสัญชาติ	
II.DETAILS OF THE OTHER VESSEL (รายละเอียดของเรืออื่นๆ)	
Name of vessel / ชื่อเรือ	
Registration number / เลขทะเบียนเรือ	
Marking of vessel/เครื่องหมายประจำเรือ	
Radio callsign / สัญญาณเรียกขาน	
IMO number / เลข IMO (ถ้ามี)	
Master's name and nationality/ ชื่อผู้ควบคุมเรือและสัญชาติ	
DETAILS OF TRANSFER (รายละเอียดการขนถ่าย)	
Date of transfer (UTC) / วันที่ทำการขนถ่าย	
Time of transfer (UTC) / เวลาทำการขนถ่าย	
Location of transfer/ ตำแหน่งที่ทำการขนถ่าย	ละติจูด:° '"
	ลองจิจูด:° '"
Type and quantity received/ประเภทและปริมาณที่รับมา	<input type="checkbox"/> fuel/น้ำมัน.....liters/ลิตร <input type="checkbox"/> crew/ลูกเรือ..... person/คน <input type="checkbox"/> gear/เครื่องมือ โปรดระบุ..... <input type="checkbox"/> foods/อาหาร..... kg/tones/กก./ตัน <input type="checkbox"/> other supplies/อื่นๆ โปรดระบุ.....
Type and quantity unloaded/ประเภทและปริมาณที่ขนถ่ายออกไป	<input type="checkbox"/> fuel/น้ำมัน.....liters/ลิตร <input type="checkbox"/> crew/ลูกเรือ..... person/คน <input type="checkbox"/> gear/เครื่องมือ โปรดระบุ..... <input type="checkbox"/> foods/อาหาร..... kg/tones /กก./ตัน <input type="checkbox"/> other supplies/อื่นๆ โปรดระบุ.....

SIOFA Fishing area for trawl

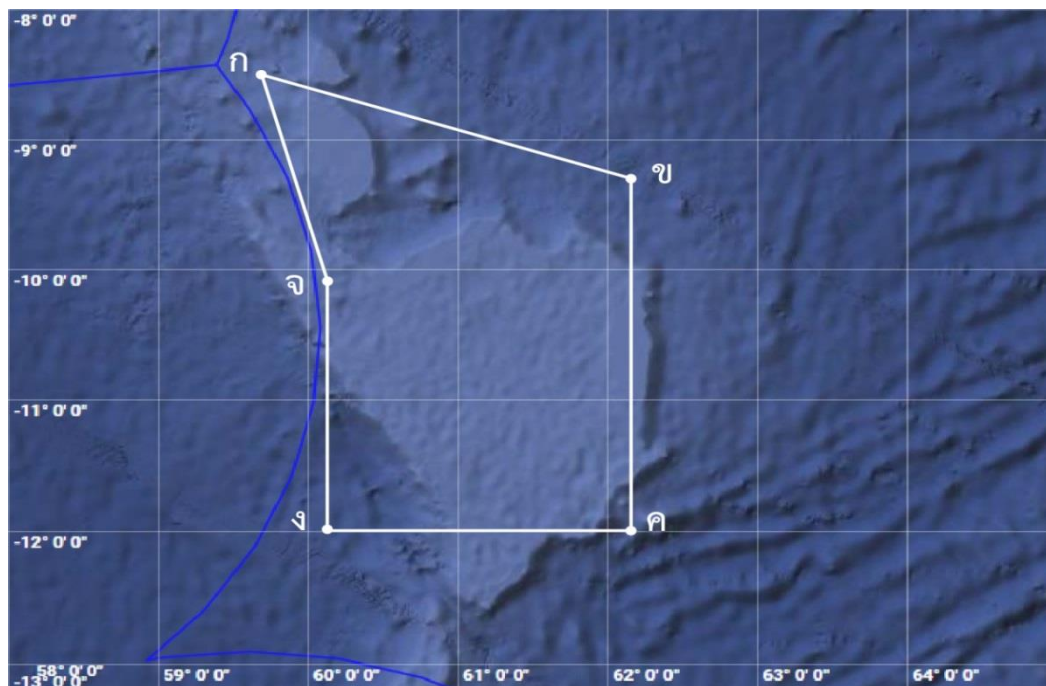
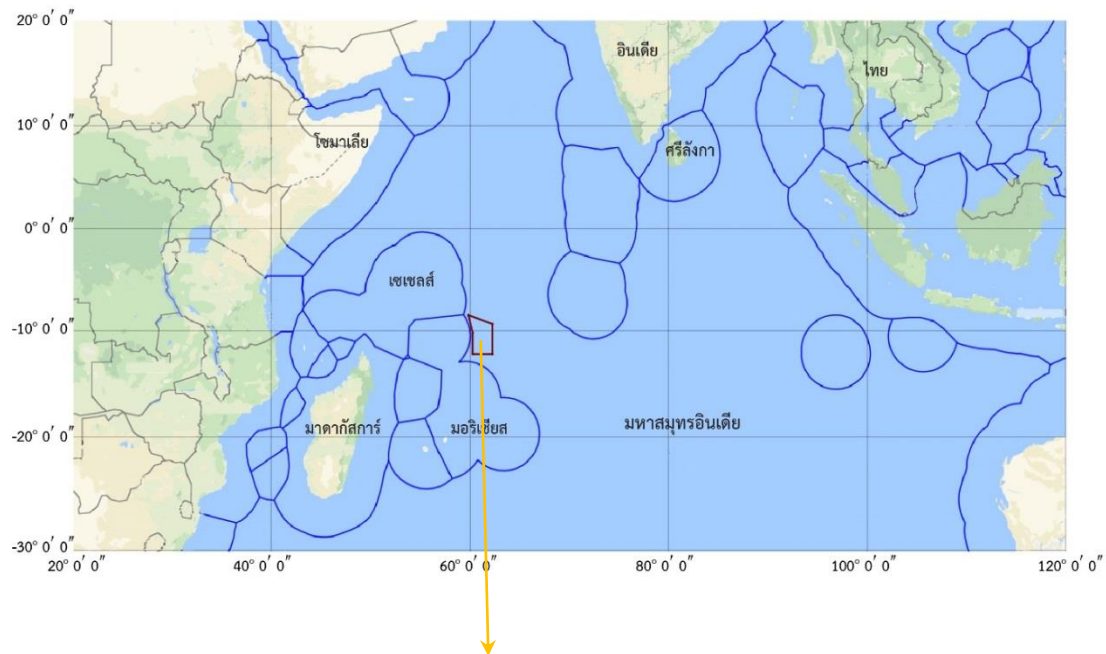

- | | |
|-------------------------------|-----------------------------|
| A. Latitude 08° 33' 00" South | Longitude 059° 39' 00" East |
| B. Latitude 09° 12' 00" South | Longitude 062° 12' 00" East |
| C. Latitude 12° 00' 00" South | Longitude 062° 12' 00" East |
| D. Latitude 12° 00' 00" South | Longitude 060° 06' 00" East |
| E. Latitude 10° 03' 00" South | Longitude 060° 06' 00" East |

แจ้งการเข้าออก พื้นที่ SIOFA

Information required (ข้อมูล)	
Vessel name (ชื่อเรือ)	
Entry or exit (เข้า หรือ ออก พื้นที่ SIOFA)	
IMO number (หมายเลข IMO) ถ้ามี	
Radio call sign (สัญญาณเรียกขาน)	
Vessel flag State (รัฐเจ้าของธงเรือ)	
Latitude (ละติจูด)	
Longitude (ลองจิจูด)	
Date of entry or exit (วันที่เรือเข้า หรือ ออก พื้นที่ SIOFA)	
Time of entry or exit in UTC (เวลาเข้า หรือ ออก พื้นที่ SIOFA เวลา UTC)	
Activity in the Agreement Area (ระบุกิจกรรมในพื้นที่ SIOFA)	

The list of incidental bycatch

ลำดับ	ชนิด
	<u>สัตว์เลี้ยงลูกด้วยนม (MAMMALS)</u>
	วงศ์ย่อยนก

ลำดับ	ชนิด
๑	นากทุกชนิดในวงศ์ย่อย Lutrinae
๒	นากเล็กเล็บสั้นแคเมอรูน (<i>Aonyx capensis microdon</i>)
๓	นากเล็กเล็บสั้น (<i>Aonyx cinerea</i>)
๔	นากทะเลแคลิฟอร์เนีย (<i>Enhydra lutris nereis</i>)
๕	นากทะเล หรือ ซีแคท (<i>Lontra felina</i>)
๖	นากหางยาว (<i>Lontra longicaudis</i>)
๗	นากแม่น้ำตอนใต้ (<i>Lontra provocax</i>)
๘	นากใหญ่ธรรมดา (<i>Lutra lutra</i>)
๙	นากใหญ่ขนเรียบ (<i>Lutra perspicillata</i>)
๑๐	นากใหญ่จมูกขน หรือ นากใหญ่หัวปลาดุก (<i>Lutra sumatrana</i>)
๑๑	นากแม่น้ำญี่ปุ่น (<i>Lutra nippon</i>)
๑๒	นากยักษ์บราซิล (<i>Pteronura brasiliensis</i>)
	วงศ์วอลรัส
๑๓	วอลรัส (<i>Odobenus rosmarus</i>)
	วงศ์สิงโตทะเล
๑๔	แมวน้ำขนทุกชนิดในสกุล <i>Arctocephalus</i>
๑๕	แมวน้ำขนแคลิฟอร์เนีย (<i>Arctocephalus townsendi</i>)
	วงศ์แมวน้ำ
๑๖	แมวน้ำช้างขั้วโลกใต้ (<i>Mirounga leonine</i>)
๑๗	แมวน้ำทุกชนิดในสกุล <i>Monachus</i> spp.
	<u>อันดับวาฬและโลมา</u>
๑๘	วาฬและโลมาทุกชนิดในอันดับ CETACEA
	วงศ์วาฬแท้
๑๙	วาฬกรีนแลนด์ (<i>Balaena mysticetus</i>)
๒๐	วาฬแท้ทุกชนิดในสกุล <i>Eubalaena</i> spp.
	วงศ์วาฬบาลีนี้อบเทอริดี
๒๑	วาฬมิงค์ (<i>Balaenoptera acutorostrata</i>)
๒๒	วาฬมิงค์แอนตาร์กติก (<i>Balaenoptera bonaerensis</i>)
๒๓	วาฬไซ (<i>Balaenoptera borealis</i>)
๒๔	วาฬบรูด้า (<i>Balaenoptera edeni</i>)
๒๕	วาฬสีน้ำเงิน (<i>Balaenoptera musculus</i>)

ลำดับ	ชนิด
๒๖	วาฬโอมูระ (<i>Balaenoptera omurai</i>)
๒๗	วาฬฟิน (<i>Balaenoptera physalus</i>)
๒๘	วาฬหลังค่อม (<i>Megaptera novaeangliae</i>)
	วงศ์โลมา
๒๙	โลมาอิรวดี หรือ โลมาหัวบาตร (<i>Orcaella brevirostris</i>)
๓๐	โลมาหัวบาตรออสเตรเลีย (<i>Orcaella heinsohni</i>)
๓๑	โลมาปากแม่น้ำทุกชนิดในสกุล <i>Sotalia</i> spp.
๓๒	โลมาหลังโหนดทุกชนิดในสกุล <i>Sousa</i> spp.
๓๓	โลมาหลังโหนด (<i>Sousa chinensis</i>)
๓๔	โลมากระโดด (<i>Stenella longirostris</i>)
๓๕	โลมาแถบ (<i>Stenella coeruleoalba</i>)
๓๖	โลมาธรรมดา (<i>Delphinus delphis</i>)
๓๗	โลมาปากขวด (<i>Tursiops aduncus</i>)
๓๘	โลมาฟราเซอร์ (<i>Lagenodelphis hosei</i>)
๓๙	โลมาฟันห่าง (<i>Steno bredanensis</i>)
๔๐	โลมาลายจุด (<i>Stenella attenuate</i>)
๔๑	วาฬนาร์วาล (<i>Globicephala macrorhynchus</i>)
๔๒	วาฬเพชฌฆาต (<i>Orcinus orca</i>)
๔๓	วาฬเพชฌฆาตดำ (<i>Pseudorca crassidens</i>)
๔๔	วาฬเพชฌฆาตเล็ก (<i>Feresa attenuate</i>)
๔๕	วาฬหัวแตก (<i>Peponocephala electra</i>)
	วงศ์วาฬปากสั้น
๔๖	วาฬปากสั้น (<i>Eschrichtius robustus</i>)
	วงศ์วาฬเผือกแคระ
๔๗	วาฬเผือกแคระ (<i>Caperea marginata</i>)
	วงศ์โลมาวาฬดำ
๔๘	โลมาหัวบาตรสันหลังแคบ (<i>Neophocaena asiaeorientalis</i>)
๔๙	โลมาหัวบาตรหลังเรียบ (<i>Neophocaena phocaenoides</i>)
๕๐	โลมาวาฬดำ หรือ โลมาแคลิฟอร์เนีย (<i>Phocoena sinus</i>)
	วงศ์วาฬสเปิร์ม
๕๑	วาฬสเปิร์ม หรือ วาฬหัวทุย (<i>Physeter macrocephalus</i>)

ลำดับ	ชนิด
๕๒	วาฬหัวทุยแคระ (<i>Kogia simus</i>)
๕๓	วาฬหัวทุยเล็ก (<i>Kogia breviceps</i>)
	วงศ์โลมาวาฬ
๕๔	โลมาวาฬปากนกทุกชนิดในสกุล <i>Berardius</i> spp.
๕๕	โลมาวาฬปากขวดทุกชนิดในสกุล <i>Hyperoodon</i> spp.
๕๖	วาฬคูเวียร์ (<i>Ziphius cavirostris</i>)
๕๗	วาฬฟันสองซี่ (<i>Mesoplodon ginkgodens</i>)
	วงศ์พะยูน
๕๘	พะยูน หมูน้ำ หรือ ดุหยง (<i>Dugong dugon</i>)
	วงศ์แมนนาที
๕๙	แมนนาทีอเมริกาใต้ หรือ หมูน้ำอเมริกาใต้ (<i>Trichechus inunguis</i>)
๖๐	แมนนาทีแคริบเบียน หรือ หมูน้ำแคริบเบียน (<i>Trichechus manatus</i>)
๖๑	แมนนาทีแอฟริกา หรือ หมูน้ำแอฟริกา (<i>Trichechus senegalensis</i>)
	นก (BIRDS)
	วงศ์นกกระแตผี
๖๒	นกกระแตผีคิ้วสองแถบ (<i>Burhinus bistriatus</i>)
๖๓	นกกระแตผีชายหาด (<i>Esacus neglectus</i> หรือ <i>Esacus magnirostris</i>)
๖๔	นกกระแตผีเล็ก (<i>Burhinus oedicephalus</i>)
๖๕	นกกระแตผีใหญ่ (<i>Esacus recurvirostris</i>)
	วงศ์นกหัวโต
๖๖	นกกระแตแต้แว๊ด หรือ นกต้อยตีวิด (<i>Vanellus indicus</i>)
๖๗	นกกระแตหงอน (<i>Vanellus vanellus</i>)
๖๘	นกกระแตหัวเทา (<i>Vanellus cinereus</i>)
๖๙	นกกระแตหาด (<i>Vanellus duvaucelii</i>)
๗๐	นกหัวโตขาดำ (<i>Charadrius alexandrinus</i>)
๗๑	นกหัวโตขาขาว (<i>Charadrius veredus</i>)
๗๒	นกหัวโตทรายเล็ก (<i>Charadrius mongolus</i>)
๗๓	นกหัวโตทรายใหญ่ (<i>Charadrius leschenaultia</i>)
๗๔	นกหัวโตปากยาว (<i>Charadrius placidus</i>)
๗๕	นกหัวโตมลายู (<i>Charadrius peronii</i>)
๗๖	นกหัวโตเล็กขาสีส้ม (<i>Charadrius hiaticula</i>)

ลำดับ	ชนิด
๗๗	นกหัวโตเล็กขาเหลือง (<i>Charadrius dubius</i>)
๗๘	นกหัวโตสีเทา (<i>Pluvialis squatarola</i>)
๗๙	นกหัวโตหลังจุดสีทอง (<i>Pluvialis fulva</i>)
๘๐	นกหัวโตกินปู (<i>Dromas ardeola</i>)
๘๑	นกพริก (<i>Metopidius indicus</i>)
๘๒	นกอีแจว (<i>Hydrophasianus chirurgus</i>)
	วงศ์นกนางนวล
๘๓	นกนางนวลเรลิก (<i>Larus relictus</i>)
๘๔	นกน็อตดี (<i>Anous stolidus</i>)
๘๕	นกนางนวลเกลบคิ้วขาว (<i>Sterna anaethetus</i>)
๘๖	นกนางนวลเกลบเคราขาว (<i>Chlidonias hybridus</i>)
๘๗	นกนางนวลเกลบแคสเปียน (<i>Sterna caspia</i>)
๘๘	นกนางนวลเกลบจีน (<i>Sterna bernsteini</i>)
๘๙	นกนางนวลเกลบดำ (<i>Sterna fuscata</i>)
๙๐	นกนางนวลเกลบดำปากขาว (<i>Chlidonias leucopterus</i>)
๙๑	นกนางนวลเกลบท้องดำ (<i>Sterna acuticauda</i>)
๙๒	นกนางนวลเกลบท้ายทอยดำ (<i>Sterna sumatrana</i>)
๙๓	นกนางนวลเกลบธรรมดา (<i>Sterna hirundo</i>)
๙๔	นกนางนวลเกลบปากหนา (<i>Gelochelidon nilotica</i>)
๙๕	นกนางนวลเกลบแม่น้ำ (<i>Sterna aurantia</i>)
๙๖	นกนางนวลเกลบเล็ก (<i>Sterna albifrons</i>)
๙๗	นกนางนวลเกลบสีกุหลาบ (<i>Sterna dougallii</i>)
๙๘	นกนางนวลเกลบหงอนเล็ก (<i>Sterna bengalensis</i>)
๙๙	นกนางนวลเกลบหงอนใหญ่ (<i>Sterna bergii</i>)
๑๐๐	นกนางนวลขอบปากขาว (<i>Larus ridibundus</i>)
๑๐๑	นกนางนวลธรรมดา (<i>Larus brunnicephalus</i>)
๑๐๒	นกนางนวลปากเรียว (<i>Larus genei</i>)
๑๐๓	นกนางนวลหัวดำ ใหญ่ (<i>Larus ichthyaetus</i>)
๑๐๔	นกนางนวลหางดำ (<i>Larus crassirostris</i>)
๑๐๕	นกนางนวลแฮร์ริง (<i>Larus argentatus</i>)
๑๐๖	นกปากงอน (<i>Recurvirostra avosetta</i>)

ลำดับ	ชนิด
	วงศ์นกชายเลน
๑๐๗	นกอีโก้ยเอสกีโม (<i>Numenius borealis</i>)
๑๐๘	นกอีโก้ยปากเรียว (<i>Numenius tenuirostris</i>)
๑๐๙	นกทะเลขาเขียวลายจุด (<i>Tringa guttifer</i>)
๑๑๐	นกชายเลนกระหม่อมแดง (<i>Calidris acuminata</i>)
๑๑๑	นกชายเลนเขียว (<i>Tringa ochropus</i>)
๑๑๒	นกชายเลนท้องดำ (<i>Calidris alpina</i>)
๑๑๓	นกชายเลนน้ำจืด (<i>Tringa glareola</i>)
๑๑๔	นกชายเลนบึง (<i>Tringa stagnatilis</i>)
๑๑๕	นกชายเลนปากกว้าง (<i>Limicola falcinellus</i>)
๑๑๖	นกชายเลนปากโค้ง (<i>Calidris ferruginea</i>)
๑๑๗	นกชายเลนปากซ้อน (<i>Eurynorhynchus pygmeus</i>)
๑๑๘	นกชายเลนปากแวน (<i>Xenus cinereus</i>)
๑๑๙	นกขอมทะเลปากยาว (<i>Limnodromus scolopaceus</i>)
๑๒๐	นกขอมทะเลอกแดง (<i>Limnodromus semipalmatus</i>)
๑๒๑	นกเดาติน (<i>Actitis hypoleucos</i>)
๑๒๒	นกทะเลขาเขียว (<i>Tringa nebularia</i>)
๑๒๓	นกทะเลขาเขียวลายจุด (<i>Tringa guttifer</i>)
๑๒๔	นกทะเลขาแดงธรรมดา (<i>Tringa totanus</i>)
๑๒๕	นกทะเลขาแดงลายจุด (<i>Tringa erythropus</i>)
๑๒๖	นกนือทเล็ก (<i>Calidris canutus</i>)
๑๒๗	นกนือทใหญ่ (<i>Calidris tenuirostris</i>)
๑๒๘	นกปากซ่อมดง (<i>Scolopax rusticola</i>)
๑๒๙	นกปากซ่อมพง (<i>Gallinago nemoricola</i>)
๑๓๐	นกปากซ่อมเล็ก (<i>Lymnocyrtus minimus</i>)
๑๓๑	นกปากซ่อมสวีนิโฮ (<i>Gallinago megala</i>)
๑๓๒	นกปากซ่อมหางเข็ม (<i>Gallinago stenura</i>)
๑๓๓	นกปากซ่อมหางพัด (<i>Gallinago gallinago</i>)
๑๓๔	นกปากแอนหางดำ (<i>Limosa limosa</i>)
๑๓๕	นกปากแอนหางลาย (<i>Limosa lapponica</i>)
๑๓๖	นกพลิกหิน (<i>Arenaria interpres</i>)

ลำดับ	ชนิด
๑๓๗	นกแร้ง (Philomachus pugnax)
๑๓๘	นกลอยทะเลคอแดง (Phalaropus lobatus)
๑๓๙	นกสตันท์อกเทา (Calidris temminckii)
๑๔๐	นกสตันท์คอแดง (Calidris ruficollis)
๑๔๑	นกสตันท์นิ้วยาว (Calidris subminuta)
๑๔๒	นกสตันท์เล็ก (Calidris minuta)
๑๔๓	นกอีโก้ยจิ๋ว (Numenius minutus)
๑๔๔	นกอีโก้ยตะโพกสีน้ำตาล (Numenius madagascariensis)
๑๔๕	นกอีโก้ยเล็ก (Numenius phaeopus)
๑๔๖	นกอีโก้ยใหญ่ (Numenius arquata)
๑๔๗	นกสก็ว หรือ นกสก็วหางซ้อน (Stercorarius pomarinus)
๑๔๘	นกสก็วขี้โลกเหนือ (Stercorarius parasiticus)
๑๔๙	นกสก็วหางยาว (Stercorarius longicaudus)
๑๕๐	นกยางกรอกพันธุ์จีน (Ardeola bacchus)
๑๕๑	นกยางกรอกพันธุ์ชวา (Ardeola speciose)
๑๕๒	นกยางกรอกพันธุ์อินเดีย (Ardeola grayii)
๑๕๓	นกยางเขียว (Butorides striata)
๑๕๔	นกยางควาย (Bubulcus ibis)
๑๕๕	นกยางจีน (Egretta eulophotes)
๑๕๖	นกยางดำ (Dupetor flavicollis)
๑๕๗	นกยางแดงใหญ่ (Botaurus stellaris)
๑๕๘	นกยางทะเล (Egretta sacra)
๑๕๙	นกยางโทนน้อย (Mesophoyx intermedia หรือ Egretta intermedia)
๑๖๐	นกยางโทนใหญ่ (Casmerodius albus)
๑๖๑	นกยางเปี่ย (Egretta garzetta)
๑๖๒	นกยางไฟธรรมดา (Ixobrychus cinnamomeus)
๑๖๓	นกยางไฟหัวดำ (Ixobrychus sinensis)
๑๖๔	นกยางไฟหัวเทา (Ixobrychus eurhythmus)
๑๖๕	นกยางลายเสือ (Gorsachius melanolophus)
	วงศ์นกโจรสลัด
๑๖๖	นกโจรสลัดเกาะคริสต์มาส (Fregata andrewsi)

ลำดับ	ชนิด
๑๖๗	นกโจรสลัดเล็ก (<i>Fregata ariel</i>)
๑๖๘	นกโจรสลัดใหญ่ (<i>Fregata minor</i>)
	วงศ์นกกระทง
๑๖๙	นกกระทงดัลเมเชียน (<i>Pelecanus crispus</i>)
	วงศ์นกกาน้ำ
๑๗๐	นกกาน้ำปากยาว (<i>Phalacrocorax fuscicollis</i>)
๑๗๑	นกกาน้ำเล็ก (<i>Microcarbo niger</i> (<i>Phalacrocorax niger</i>))
๑๗๒	นกกาน้ำใหญ่ (<i>Phalacrocorax carbo</i>)
	วงศ์นกบูบี
๑๗๓	นกบูบีแอ็บบอท์ (<i>Papasula abbotti</i>)
๑๗๔	นกบูบีตีนแดง (<i>Sula sula</i>)
๑๗๕	นกบูบีสีน้ำตาล (<i>Sula leucogaster</i>)
๑๗๖	นกบูบีหน้าดำ (<i>Sula dactylatra</i>)
๑๗๗	นกปากซ่อมหน้าขาว (<i>Platalea leucorodia</i>)
๑๗๘	นกปากซ่อมหน้าดำ (<i>Platalea minor</i>)
	วงศ์นกร่อนทะเล
๑๗๙	นกร่อนทะเลหางขาว (<i>Phaethon lepturus</i>)
๑๘๐	นกร่อนทะเลหางแดง (<i>Phaethon rubricauda</i>)
	วงศ์นกอัลบาทรอส
๑๘๑	นกอัลบาทรอสหางสั้น (<i>Phoebastria albatrus</i>)
๑๘๒	นกไต้คลื่นสีคล้ำ (<i>Oceanodroma monorhis</i>)
	วงศ์นกอ้ายจ้าว
๑๘๓	นกอ้ายจ้าว (<i>Anhinga melanogaster</i>)
	วงศ์นกเพนกวิน
๑๘๔	นกเพนกวินแอฟริกา (<i>Spheniscus demersus</i>)
๑๘๕	นกเพนกวินฮัมโบลต์ (<i>Spheniscus humboldti</i>)
	สัตว์เลื้อยคลาน (REPTILES)
	วงศ์จระเข้
๑๘๖	จระเข้อเมริกา (<i>Crocodylus acutus</i>)
๑๘๗	จระเข้แอฟริกาจมูกแหลม (<i>Crocodylus cataphractus</i>)
๑๘๘	จระเข้โอริโนโค (<i>Crocodylus intermedius</i>)

ลำดับ	ชนิด
๑๘๙	จระเข้มีนโดโร (<i>Crocodylus mindorensis</i>)
๑๙๐	จระเข้เบลีซ (<i>Crocodylus moreletii</i>)
๑๙๑	จระเข้แม่น้ำไนล์ (<i>Crocodylus niloticus</i>)
๑๙๒	จระเข้พรุ หรือ จระเข้ผักเกอร์ (<i>Crocodylus palustris</i>)
๑๙๓	จระเข้แม่น้ำเค็ม หรือ ไอ้เคี่ยม (<i>Crocodylus porosus</i>)
๑๙๔	จระเข้ควบา (<i>Crocodylus rhombifer</i>)
๑๙๕	จระเข้จืด (<i>Crocodylus siamensis</i>)
๑๙๖	จระเข้แควแอฟริกา (<i>Osteolaemus tetraspis</i>)
๑๙๗	ตะโขง ไอ้โขง หรือ จระเข้ปากกระทุงเหว (<i>Tomistoma schlegelii</i>)
	วงศ์เต่าทะเล
๑๙๘	เต่าทะเลทุกชนิดในวงศ์ Cheloniidae
	วงศ์เต่ามะเฟือง
๑๙๙	เต่ามะเฟือง (<i>Dermochelys coriacea</i>)
	ปลาน้ำลึก (SHARKS)
	วงศ์ปลาน้ำลึกครีบดำ
๒๐๐	ปลาน้ำลึกเทา (<i>Carcharhinus falciformis</i>)
๒๐๑	ปลาน้ำลึกครีบขาว (<i>Carcharhinus longimanus</i>)
	วงศ์ปลาน้ำลึกหัวค้อน
๒๐๒	ปลาน้ำลึกหัวค้อนหยัก (<i>Sphyrna lewini</i>)
๒๐๓	ปลาน้ำลึกหัวค้อนใหญ่ (<i>Sphyrna mokarran</i>)
๒๐๔	ปลาน้ำลึกหัวค้อนเรียบ (<i>Sphyrna zygaena</i>)
	วงศ์ปลาน้ำลึกหางยาว
๒๐๕	ปลาน้ำลึกทุกชนิดในสกุล <i>Alopias</i> spp.
	วงศ์ปลาน้ำลึกข้าง
๒๐๖	ปลาน้ำลึกข้าง (<i>Cetorhinus maximus</i>)
	วงศ์ปลาน้ำลึกขาว
๒๐๗	ปลาน้ำลึกขาว (<i>Carcharodon carcharias</i>)
๒๐๘	ปลาน้ำลึกพอร์บีเกล (<i>Lamna nasus</i>)
	วงศ์ปลากระเบนนก
๒๐๙	ปลากระเบนราหูทุกชนิดในสกุล <i>Manta</i> spp.
๒๑๐	ปลากระเบนปีศาจทุกชนิดในสกุล <i>Mobula</i> spp.

ลำดับ	ชนิด
	วงศ์ปลาฉลามวาฬ
๒๑๑	ปลาฉลามวาฬ (<i>Rhincodon typus</i>)
	วงศ์ปลาฉลาม
๒๑๒	ปลาฉลามทุกชนิดในวงศ์ Pristidae
	<u>ปลา (FISH)</u>
	วงศ์ปลานกขุนทอง
๒๑๓	ปลานกขุนทองหัวโหนก หรือ ปลานโปเลียน (<i>Cheilinus undulatus</i>)
	วงศ์ปลาอินทรี
๒๑๔	ปลาอินทรี (<i>Holacanthus clarionensis</i>)
	วงศ์ปลาจวด
๒๑๕	ปลาจวดแมคโดนัลด์ (<i>Totoaba macdonaldi</i>)
	วงศ์ม้าน้ำ
๒๑๖	ม้าน้ำทุกชนิดในสกุล <i>Hippocampus</i> spp.
	<u>ปลาซีลาแคนท์ (COELACANTHS)</u>
	วงศ์ปลาซีลาแคนท์
๒๑๗	ปลาซีลาแคนท์ทุกชนิดในสกุล <i>Latimeria</i> spp.
	<u>ปลิงทะเล (SEA CUCUMBERS)</u>
	วงศ์ปลิงทะเล
๒๑๘	ปลิงทะเล (<i>Isostichopus fuscus</i>)
	<u>หอยสองฝา (CLAMS AND MUSSELS)</u>
	วงศ์หอยแมลงภู่
๒๑๙	หอยเจาะเมดิเตอร์เรเนียน (<i>Lithophaga lithophaga</i>)
	วงศ์หอยมือเสือ
๒๒๐	หอยมือเสือและหอยมือแมวทุกชนิดในวงศ์ Tridacnidae
	<u>หมึก และหอยงวงช้าง (SQUIDS, OCTOPUSES, CUTTLEFISH)</u>
	วงศ์หอยงวงช้าง
๒๒๑	หอยงวงช้างทุกชนิดในวงศ์ Nautilidae
	<u>หอยฝาเดียว (SNAILS AND CONCHES)</u>
	วงศ์หอยสังข์นางพญา
๒๒๒	หอยสังข์นางพญา (<i>Strombus gigas</i>)
๒๒๓	หอยสังข์แตร (<i>Charonia tritonis</i>)

ลำดับ	ชนิด
	ปะการัง และดอกไม้ทะเล (CORALS AND SEA ANEMONES)
	อันดับกัลปังหาดำ
๒๒๔	กัลปังหาดำทุกชนิดในอันดับ ANTIPATHARIA
๒๒๕	ดอกไม้ทะเลทุกชนิดในอันดับ ACTINIARIA
	วงศ์กัลปังหาแดง
๒๒๖	ปะการังแดง (<i>Corallium elatius</i>)
๒๒๗	ปะการังแดงญี่ปุ่น (<i>Corallium japonicum</i>)
๒๒๘	ปะการังขาว (<i>Corallium konjoi</i>)
๒๒๙	ปะการังชมพู (<i>Corallium secundum</i>)
๒๓๐	ปะการังอ่อนทุกชนิดในอันดับ ALCYONACEA
	วงศ์ปะการังสีฟ้า
๒๓๑	ปะการังสีฟ้าในวงศ์ Helioporidae
	อันดับปะการังแข็ง
๒๓๒	ปะการังแข็งทุกชนิดในอันดับ SCLERACTINIA
	วงศ์ปะการังอแกนไพ์
๒๓๓	ปะการังอแกนไพ์ทุกชนิดในวงศ์ Tubiporidae
	ซีเฟิร์น ปะการังไฟ และแมงกะพรุน (SEA FERNS, FIRE CORALS AND STINGING MEDUSAE)
	วงศ์ปะการังไฟ
๒๓๔	ปะการังไฟทุกชนิดในวงศ์ Milleporidae
๒๓๕	ปะการังไฟทุกชนิดในสกุล <i>Millepora</i>
	วงศ์ปะการังสไตลัสเทอร์ริน
๒๓๖	ปะการังทุกชนิดในวงศ์ Stylasteridae
๒๓๗	ปลาทูนาคีรีบน้ำเงินใต้ (<i>Thunnus maccoyii</i>)
๒๓๘	ปลาทูนาคีรีบยาว (<i>Thunnus alalunga</i>)
๒๓๙	ปลาทูนาคีรีบโต (<i>Thunnus obesus</i>)
๒๔๐	ปลาทูนาคีรีบเหลือง (<i>Thunnus albacares</i>)
๒๔๑	ปลาทูนาคีรีบแถบ (<i>Katsuwonus pelamis</i>)
๒๔๒	ปลาโอดำ (<i>Thunnus tonggol</i>)
๒๔๓	ปลาโอลาย (<i>Euthynnus affinis</i>)
๒๔๔	ปลาโอขาว หรือ ปลาโอเกลบ (<i>Auxis thazard</i>)

ลำดับ	ชนิด
๒๔๕	ปลาโอหลอด (<i>Auxis rochei</i>)
๒๔๖	ปลากระโทงแทงดาบ (<i>Xiphias gladius</i>)
๒๔๗	ปลากระโทงแทงลาย (<i>Tetrapturus audax</i>)
๒๔๘	ปลากระโทงแทงดำ (<i>Makaira indica</i>)
๒๔๙	ปลากระโทงแทงครีบน้ำเงิน (<i>Makaira nigricans</i>)
๒๕๐	ปลากระโทงแทงร่มอินโด-แปซิฟิก (<i>Istiophorus platypterus</i>)
๒๕๑	ปลาอินทรีบั้ง (<i>Scomberomorus commerson</i>)
๒๕๒	ปลาอินทรีจุด (<i>Scomberomorus guttatus</i>)

Name of vessel/ชื่อเรือ RFMOs number/ หมายเลข RFMOs.....
 Marking Vessel/เครื่องหมายประจำเรือ..... Reporting Name/ชื่อผู้รายงาน.....

[illegible]